

# Faktaa ansioturvasta

The image shows a person's hands typing on a Fujitsu laptop. The laptop screen displays the TYJ website, which provides information about unemployment benefits. The website is in Finnish and includes the following sections:

- 1. Kuukausipalkka**  
2500 €
- 2. Lapset**  
 Ei lapsia  Yksi lapsi  Kaikki lapset  
Kokona tai osittain
- 3. Osallistuminen työllistämistä edistävään palveluun**  
 Ei  Kyllä

On the right side of the screen, there is a section titled "TYÖTTÖMYYSKASSAT JA JÄSENYYS" with a sub-heading "JOS JÄÄT TYÖTTÖMÄKSI". It contains the following information:

- 1. Kuukausipalkka**  
Tästä kertaan keskimääräinen bruttopalkkasi. Palkka huomioidaan vähintään 26 viikon (164) ajalta. Lisätietoa: Näin ansiopäiväraha lasketaan. Ansiopäivärahaa huomioitavat paikanosat
- 2. Lapset**  
Iloita alle 18-vuotiaiden huollettavien lasten lukumäärä.
- 3. Osallistuminen työllistämistä edistävään palveluun**  
Valitse osallistuminen työllistämistä edistävään palveluun jos olet

## Miksi tarvitsemme työttömyyskassojen maksamaa ansioturvaa?

- Ansioturva on tärkeä turvaverkko. Se turvaa parhaiten työnhauksen aikaisen toimeentulon työttömyyden tai lomautuksen aikana. Ansiopäivärahan saajat ovat valtaosin pieni- ja keskituloisia.
- Ansioturva on edullinen vakuutus työttömyyden ajalle. Valtaosa palkansaajista on liittynyt työttömyyskassaan. Kassoissa on noin 2 miljoonaa jäsentä.
- Suurin osa työttömistä työllistyy nopeasti uudelleen. Yli puolet ansiopäivärahan saajista työllistyy alle puolessa vuodessa.
- Ansioturva kannustaa työskentelemään. Työskenteleminen ansioturvalla on yleistä – yli 40 % saajista työskentelee työttömyyden aikana osa-aikaisesti tai satunnaisesti.
- Suomessa on nykyisin 16 työttömyyskassaa, joista yksi on yrittäjille ja muut palkansaajille tarkoitettuja. Osa kassoista on alakohtaisia ja osa on avoimia kaikille palkansaajille.
- Työttömyyskassat ovat asiantuntevana turvana poikkeustilanteissa. Toimeenpanoltaan hajautettu työttömyyskassajärjestelmä on osoittanut tehokkuuden ja kriisinkestävyyden.

*Työttömyyskassat maksavat jäsenilleen ansiopäivärahaa, Kela työmarkkina-tukea ja työssäoloehdon täyttäneille peruspäivärahaa*

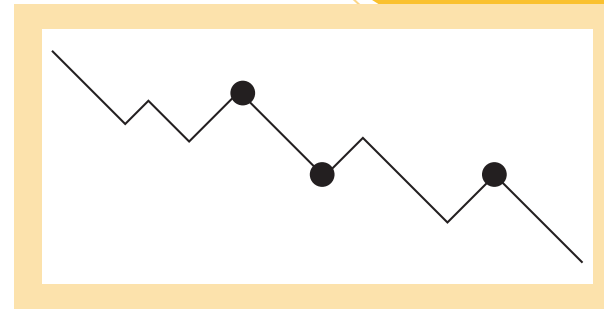

## Ansioturva on tärkeä turvaverkko

Ansioturva on toimeentulon paras suoja työttömyyden kohdatessa – olipa henkilön palkka 1 500 euroa tai 4 000 euroa kuussa. Oikeus ansiopäivärahaan syntyy 6 kuukauden työskentelyn perusteella, jos henkilö kuuluu tänä aikana työttömyyskassaan. Ansiopäiväraha on suhteutettu henkilön työttömyyttä edeltäviin ansioihin niin, että korvaustaso (etuus suhteessa palkkaan) on sitä korkeampi, mitä pienemmät henkilön tulot ovat.

**Ansiopäivärahan saajat ovat valtaosin pieni- ja keskituloisia.** 83 % päivärahan saajista on ansainnut ennen työttömyyttä enintään 3 000 euroa kuukaudessa. Tyypillisesti työttömyyttä edeltävä palkka on 2 000–2 500 euroa. Yli 5 000 euroa kuukaudessa ansaitsevia on vain 4,5 % päivärahan saajista. Keskimääräinen täysi ansiopäiväraha ennen veroja oli vuonna 2021 noin 1 552 euroa kuukaudessa.



## Ansioturva on edullinen vakuutus työttömyyden ajalle - valtaosa kuuluu työttömyyskassaan

Työttömyyskassan keskimääräinen jäsenmaksu vuonna 2023 on 82 euroa vuodessa 3 000 euroa kuukaudessa ansaitsevalla palkansaajalla. Jäsenmaksu vaihtelee alakohtaisen työttömyysrasituksen mukaan. Jäsenmaksut ovat laskeneet tasaisesti vuodesta 2017, laskua jäsenmaksuissa on ollut yli kolmanneksen.

Kassoihin kuului vuonna 2022 lähes kaksi miljoonaa henkilöä ja jäsenmäärä on pysynyt samalla tasolla vuosikymmenen. Suomessa on 15 palkansaajien ja yksi yrittäjien työttömyyskassa, kun vielä vuonna 2017 työttömyyskassoja oli 28. Osa kassoista on alakohtaisia ja osa on avoimia kaikille palkansaajille.

Vuonna 2022 ansiopäivärahaa sai 258 000 työtöntä eli hieman vajaa puolet työttömistä. Muille kuin kassan jäsenille tarkoitettua Kelan maksamaa peruspäivärahaa sai noin 13 %. Niille 40 % työttömistä, jotka eivät olleet täyttäneet työssäoloehtoita tai olivat saaneet enimmäisajan työttömyyspäivärahaa, maksettiin työmarkkinatukea.

Valtio rahoittaa ansioturvaa vain peruspäivärahan suuruiselta osalta. Peruspäivärahan ylittävä osa katetaan työnantajilta ja palkansaajilta kerättävillä työttömyysvakuutusmaksuilla ja kassan jäsenmaksuilla. Yrittäjäkassassa koko ansiosidonnainen osa rahoitetaan jäsenmaksuilla.

Työttömyyttä edeltänyt palkka / kk	1500 €	2000 €	2500 €	3000 €	3500 €	4000 €
Ansioapäiväraha (v. 2023) / kk	1085 €	1300 €	1516 €	1731 €	1946 €	2089 €
Peruspäiväraha (v. 2023) /kk	800 €	800 €	800 €	800 €	800 €	800 €

**Ansioapäiväraha turvaa työnhaun aikaisen toimeentulon yleensä enintään 400 päivältä, mikä tarkoittaa noin puolta-toista vuotta.**

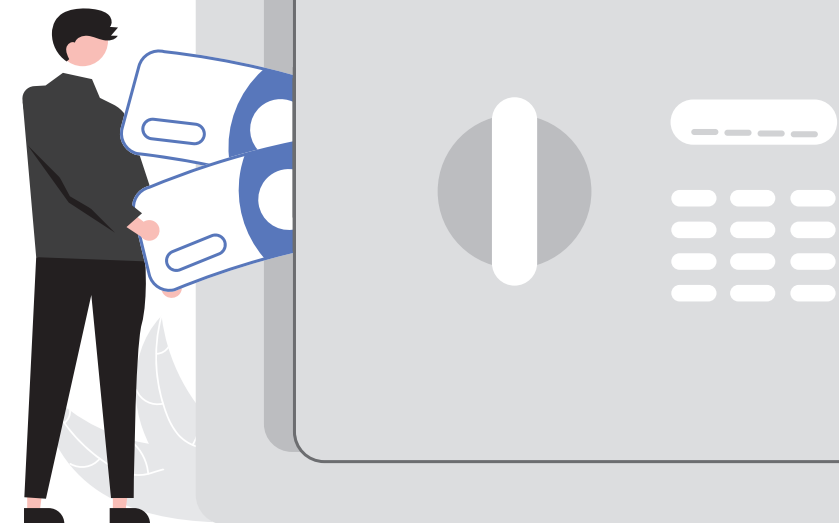

## Suurin osa työttömistä työllistyy nopeasti uudelleen - yli puolet ansiopäivärahan saajista työllistyy alle puolessa vuodessa

Ansioturvan saajat työllistyvät nopeasti uudelleen. Työttömyyden aikana työskentely on myös hyvin yleistä. 19 %:lla ansiopäivärahan saajista työttömyys oli kestänyt enintään kuukauden ja 36 %:lla alle kolme kuukautta vuoden 2021 lopussa.

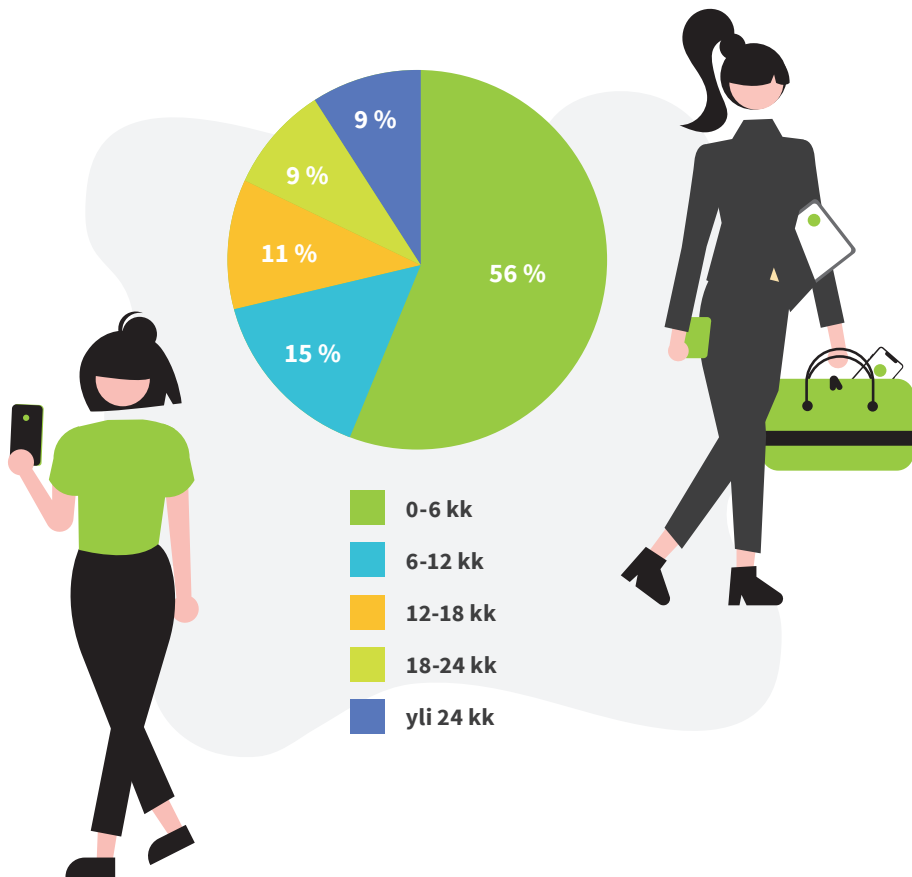

Työnteon ajalta sovitettua ansiopäivärahaa saaneiden osuus

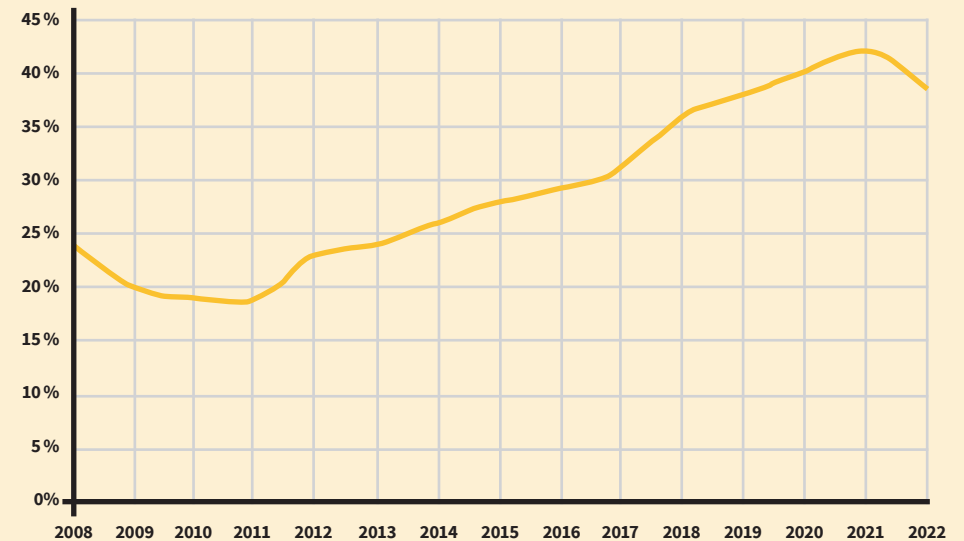

## Työskenteleminen ansioturvalla on yleistä

Ositainen työskentely kasvattaa kokonaistuloja, koska 300 euron ylittävältä tulon osalta vain puolet vähentää ansiopäivärahaa. Alle 300 euron palkkai tai yritystulo kuukaudessa ei vaikuta työttömyysturvaan.

Työskenteleminen ansioturvalla onkin yleistä. Ansiopäivärahan saajista 39 % työskenteli vuonna 2022 osa-aikaisesti ja sai soviteltua päivärahaa, jossa huomioidaan työtulon vaikutus. Todellisuudessa työllistyneiden joukko on vielä tätäkin suurempi, jos huomioidaan ne, joiden työtulot ovat jääneet alle suojaosan.

Työttömyyttä edeltänyt palkka / kk	1500 €	2500 €	3500 €
Ansiopäiväraha (v. 2023) / kk	1085 €	1516 €	1946 €
Osa-aikatyön palkka / kk (50 %)	750 €	1250 €	1750 €
Kuukausitulot yhteensä	1434 €	2291 €	2971 €

## Työttömyuskassat asiantuntevana turvana poikkeustilanteissa

Toimeenpanoltaan hajautettu työttömyuskassajärjestelmä on osoittanut tehokkuuden ja kriisinkestävyyden. Kassoilla on runsaasti kokemusta nopeista muutoksista työttömyysasteessa sekä kykyä toimia joustavasti ja muutoskykyisesti. Kassoilla on myös valmius reagoida ketterästi työttömyysturvalain nopeisiin muutoksiin.

Kassojen kokemus erikoistilanteista näkyy muun muassa koronakevään hakemusruuhkan käsittelyssä. Käsittelyajat ovat yleisestikin lyhyet.

Kassat keräävät jatkuvasti tietoa talousennusteista ja varautuvat näiden perusteella tuleviin työttömyys- ja lomautustilanteisiin. Kassat ovat vastanneet muuttuviin tarpeisiin myös fuusioitumalla. Yhdistymisten myötä kassoilla on entistä paremmat mahdollisuudet kehittää palveluitaan ja toimintaansa.

## Kassoilla on halua ja taitoa kehittää työttömyysturvajärjestelmää - Kattava, kannustava ja sujuva työttömyysturva

Kassojen tahtotilana on tehtävien laajentaminen ja osallistuminen vahvasti tulevaisuuden työttömyysturvajärjestelmän kehittämiseen:

- Tarjota työllistymistä tukevia palveluita ja edistää näin työnhakijan nopeaa uudelleen työllistymistä.
- Osallistua yhdistelmävakuutuksen kehittämiseen ja toimeenpanemiseen. Palkkatyön ja yritystoiminnan yhdistäminen on yleistynyt, mutta tällä hetkellä henkilö ei voi vakuuttaa itseään työttömyyden varalle samanaikaisesti yrittäjänä ja palkansaajana.
- Osallistua selvitystyöhön työttömyysturvan selkeyttämiseksi ja ansio- ja peruspäivärahan maksamiseksi työttömyuskassoista.



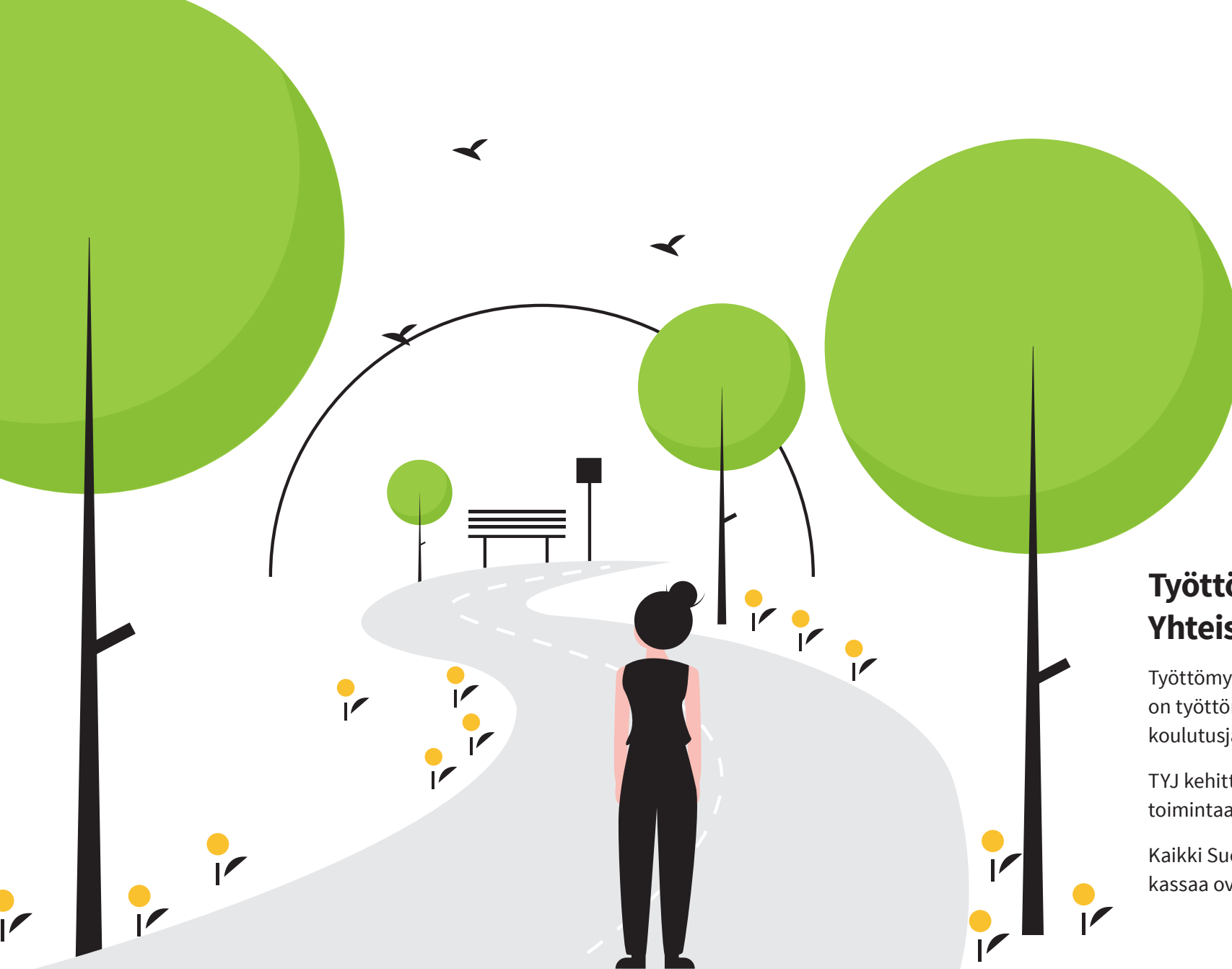

## Työttömyyskassojen Yhteisjärjestö

Työttömyyskassojen Yhteisjärjestö ry (TYJ) on työttömyyskassojen edunvalvonta- ja koulutusjärjestö sekä yhteistoimintaelin.

TYJ kehittää työttömyysturvaa ja kassojen toimintaa sekä ylläpitää niiden tietotaitoa.

Kaikki Suomessa toimivat 16 työttömyyskassaa ovat jäseninä TYJ:ssä.

### Yhteystiedot

Toiminnanjohtaja Aki Villman

050 356 7990 | aki.villman@tyj.fi

[www.tyj.fi](http://www.tyj.fi)